

令和3年度

志木中学校 P T A 定期総会

(資 料)

目 次

第 1 号議案 令和 2 年度事業報告

第 2 号議案 令和 2 年度決算報告

監査報告

第 3 号議案 令和 3 年度事業計画(案)

第 4 号議案 令和 3 年度予算(案)

第 5 号議案 令和 3 年度 PTA 役員・組織図(案)

志木中学校 PTA 規約

PTA 連合会 保険制度について

令和2年度事業報告

<本部・全体>

年	月	日	事業内容
R2	4	20	志木中PTA定期総会（書面評決）
		5	市P連会長副会長会議・総会・懇親会 中止
	6	14	第1回役員会・理事会
		11	第2回役員会
	7	13	第1回校内環境整備 中止
		17	ハンドソープ寄贈
	7	8	市P連広報誌講習会 中止
			市P連親睦バレーボール大会実行委員会 延期
	8	30	志木地区バレーボール交流試合 中止
			市P連会長・副会長会議
	8	9	敷島神社夏祭りパトロール 中止
			除草作業 協力
	9	3	市P連親睦バレーボール大会実行委員会 延期
			第3回役員会・第2回理事会
	10	14	第2回校内環境整備 中止
			市P連バレーボール大会 中止
	10	15	市P連会長・副会長会議
			「制服リサイクルのお知らせ」PTA会員宛手紙配布
	11	11	志木小運動会 縮小のため不参加
			志木小運動会 縮小のため不参加
	11	15	市P連全体研修会 オンデマンド講演会に変更
			第4回役員会・第3回理事会
	11	17	第1回選考委員会
			制服リサイクル実施
	11	30	市P連親睦バレーボール大会実行委員会会議
			SSC協力（写真撮影）
	12	9	小中学校PTA等研修会 中止
市P連会長副会長会議			
12	1	朝霞地区青少年健全育成地域の集い 中止	
		市P連会長副会長会議	
R3	1	第5回役員会 中止	
		朝霞地区学校保健委員会講演会 中止	
2	3	学校保健委員会 中止	
		いじめ防止ネットワーク会議 中止	
2	10	新入生保護者説明会 中止	
		市P連会長副会長会議	
3	4	市P連オンデマンド講演会開催（全体研修会）	
		PTA会員へ記念品贈呈（タッチペン付ボールペン）	
3	4	志木市青少年非行薬物乱用防止講演会 中止	
		第6回役員会・第4回理事会	
3	10	第2回選考委員会	
		市P連4回会長副会長会議	
3	11	「リサイクル用制服寄付のお願い」3年生PTA会員宛手紙配布	
		志木中第74回卒業式参列 縮小のため不参加	
3	22	志木小・志木三小卒業式参列 縮小のため不参加	
		会計監査	
3	30	学校給食会計監査	
		市P連家庭教育学級代替事業	
4	8	「健康チェック観察ノート」配布	
		志木中第75回入学式参列 縮小のため不参加	
4	9	志木小・志木三小入学式参列 縮小のため不参加	

<選考委員会> (本部が兼任)

年	月	日	事業内容
R2	10	15	次年度PTA会長及び監事選出について 次年度PTA会長及び監事選出
R3	3	4	

<お手伝い制度>

年	月	日	事業内容
R2			あいさつ運動(通年) 第1回校内環境整備 第2回校内環境整備 体育祭駐輪場整理 市P連全体研修会 2年生アイマスク体験お手伝い 家庭教育学級 学校保健委員会 今年度あいさつ運動 次年度あいさつ運動 コロナウイルス感染拡大防止のためR2年度の活動はすべて中止
R3			

<学年委員会>

年	月	日	事業内容	
R2	5		第1回理事会出席・第1回学年委員会 「第1回校内環境整備」お手伝い参加者宛手紙配布 「あいさつ運動当番表」配布	
		6	第2回学年委員会 「第2回校内環境整備」「市P連バレーボール応援」 「体育祭駐輪場整理」お手伝い参加者宛手紙配布 リサイクル用制服寄付のお願い」PTA会員宛手紙配布	
	7	9	茶話会実施 第2回理事会出席・第3回学年委員会 「市P連全体研修会」お手伝い参加者宛手紙配布 体育祭協力	
		10	第3回理事会出席・第4回学年委員会 「家庭教育学級」「2年生アイマスク体験お手伝い」 「学校保健委員会」「今年度あいさつ運動週間」 お手伝い参加者宛手紙配布 2年生アイマスク体験お手伝い	
	R3	11	1	家庭教育学級開催 学校保健委員会出席 第4回理事会出席・第5回学年委員会 「次年度あいさつ運動週間」お手伝い参加者宛手紙配布
				以上はコロナウイルス感染拡大防止のためR2年度の活動は中止 制服リサイクル事業は本部で実施

<卒業対策委員会

3年生（本部が兼任）

年	月	日	事業内容
R3	2	15	卒業対策委員会
		3	手紙配布
	3	15	集金
		15	花束受け渡し・卒業式
		30	会計報告（メール）

<校外委員会>

年	月	日	事業内容
R 2	5		第1回理事会出席・第1回校外委員会
	6		第2回校外委員会
	7		朝の交通安全指導 夏祭りパトロール
	9		第2回理事会出席・第3回校外委員会 体育祭協力 駐輪場整理
R 3	10		朝の交通安全指導
	12		第3回理事会出席
	3		朝の交通安全指導 第4回理事会出席・第4回校外委員会
	4		新入生保護者用名札作成 朝の交通安全指導
			コロナウイルス感染拡大防止のためR2年度の活動はすべて中止

<交通安全母の会>

年	月	日	事業内容
R 2	5		母の会理事会出席 交通安全母の会総会
	6		母の会理事会出席
	7		朝の交通安全指導 (市内全域) 交通安全啓発活動
	9		母の会理事会出席 交通安全啓発活動
	11		朝の交通安全指導 (市内全域)
	12		母の会理事会出席 朝の交通安全指導 (市内全域)
R 3	3		交通安全啓発活動 母の会理事会出席
	4		朝の交通安全指導 (市内全域)
			コロナウイルス感染拡大防止のためR2年度の活動はすべて中止

<広報部> (本部が兼任)

年	月	日	事業内容
R2	6	26	本部役員顔合わせ 担当決め 第1回校内環境整備取材 中止
	7	1	かしわ第1号打ち合わせ・作成 (他 個別打ち合わせ・LINE打ち合わせ)
		30	除草作業取材 広報紙講習会 中止 夏祭りパトロール取材 中止
	9	4	かしわ第1号発行
		4	かしわ第2号・3号打ち合わせ・作成 (他 個別打ち合わせ・LINE打ち合わせ)
			第2回校内環境整備作業 中止 市P連バレーボール大会取材 中止 PTA広報誌コンクール 中止
	10	15	制服リサイクル取材 中止
		30	S S C 取材 (体育祭中止) 合唱祭取材 中止
	11	13	1年生・かしわ学級校外学習 写真取材
	12	1	福祉体験 写真取材
		14	かしわ第2号・3号合併号打ち合わせ (他 個別打ち合わせ・LINE打ち合わせ)
			1・2・3年生百人一首取材 中止 校内 学校生活 写真取材 市P連全体研修会 オンデマンド講演会に変更
R 3	1		家庭教育学級 中止
	3	10	かしわ第2号・3号合併号 発行
			全理事会 中止 太陽展 各学校別限定開催

令和2年度志木中学校PTA歳入歳出決算書
(第2号議案資料)

(歳入の部)

△印は減を示す(単位:円)

項 目	2年度予算	2年度決算	比 較	附 記
会 費	1,305,000	1,298,800	△ 6,200	1世帯年額2,500円
助 成 金	56,000	40,000	△ 16,000	志木市、市P連より
雑 収 入	0	32,005	32,005	返金、銀行利子(4/1 ¥2, 10/1 ¥3)
繰 越 金	359,600	359,600	0	
合 計	1,720,600	1,730,405	9,805	

(歳出の部)

項 目	2年度予算	2年度決算	比較	附 記
1.庶務費				
(1) 需用費	50,000	38,706	△ 11,294	北 [°] -用紙、ファイル 他
2.会議費				
(1) 総会費	30,000	17,680	△ 12,320	総会、監査費他
(2) 会合費	120,000	0	△ 120,000	P連参加費、反省会補助費他
3.活動費				
(1) 本部活動費	40,000	29,000	△ 11,000	
(2) 広報部費	230,000	200,527	△ 29,473	広報誌「かしわ」発行
(3) 校外委員会費	40,000	0	△ 40,000	市P連ハレ [°] -ホール大会他
(4) 学年委員会費	60,000	0	△ 60,000	茶話会、家庭教育学級
(5) 全体活動費	230,000	177,567	△ 52,433	備品購入 他
4.分担金				
(1) 各種分担金	25,000	22,000	△ 3,000	市P連研修会
5.慶弔費				
(1) 慶弔金	80,000	116,320	36,320	弔慰金、記念品代
6.積立金				
(1) 備品購入積立金	30,000	30,000	0	別口座へ振替
(2) 周年事業積立金	30,000	30,000	0	別口座へ振替
7.埼玉県PTA団体連合会保険				
(1) PTA団体障害保険	80,000	54,570	△ 25,430	PTA連合会掛金
8.県PTA会費				
(1) 県PTA会費	50,000	30,850	△ 19,150	
9.学校協力費				
(1) 進路対策費	150,000	150,000	0	進路活動、通信費
(2) 環境整備費	150,000	150,000	0	式典装飾費50,000 環境整備費100,000
10.生徒活動支援金				
(1) 生徒活動支援金	150,000	150,000	0	
11. 予備費				
(1) 予備費	175,600	259,567	83,967	記念品、PTA団体保険料(次年度分)
合 計	1,720,600	1,456,787	△ 263,813	

(歳入) 1730405 - (歳出) 1456787 = 273618

残高 273618円は令和3年度へ繰り越します。

別口座振替分(平成9年度より積み立て)

☆	備品購入積立金	995,390 円
	利 息	8 円
	合 計	995,398 円
☆	周年事業積立金	816,475 円
	利 息	6 円
	合 計	816,481 円

上記のとおり報告いたします。

令和3年3月30日
志木市立志木中学校PTA
会 長 佐藤 康治
会 計 神里 由弥子
会 計 青木 貴宏

会計監査報告

会計監査の結果、適正かつ正確であることを証します。

令和3年3月30日
志木市立志木中学校PTA
監 事 上野 剛彦
監 事 芝本 行生

この決算書は令和3年3月30日監事の承認済みです。



(第3号議案資料)

令和3年度事業計画（案）

< 全会員活動 >

- ・定期総会
- ・学校行事への協力と参加
- ・あいさつ運動
- ・その他

< 本部・全体活動 >

- ・定期総会準備
- ・理事会、役員会、選考委員会等開催
- ・会員相互の親睦活動立案
- ・市P連行事への協力と参加
- ・その他

< 学年委員会活動 >

- ・会員相互の交流を主体とした計画的な活動
- ・あいさつ運動
- ・制服リサイクル実施
- ・会員に向けた講習会等の企画、実行
- ・学年行事への協力
- ・卒業対策（3年生）
- ・その他

< 校外委員会活動 >

- ・校外の見回り活動
- ・交通安全に関する行事への協力と指導（交通安全母の会）
- ・その他

< 広報部活動 >

- ・広報紙の発行
- ・その他

令和3年度志木中学校PTA歳入歳出予算書(案)

(第4号議案資料)

(歳入の部)

△印は減を示す(単位:円)

項 目	2年度予算	3年度予算	比 較	附 記
会 費	1,305,000	1,235,000	△ 70,000	1世帯年額2,500円
助 成 金	56,000	56,000	0	志木市、市P連より
雑 収 入	0	0	0	銀行利子
繰 越 金	359,600	273,618	△ 85,982	
合 計	1,720,600	1,564,618	△ 155,982	

(歳出の部)

項 目	2年度予算	3年度予算	比 較	附 記
1.庶務費				
(1)需用費	50,000	50,000	0	コピー用紙、ファイル 他
2.会議費				
(1)総会費	30,000	30,000	0	総会、監査費他
(2)会合費	120,000	100,000	△ 20,000	P連参加費、反省会補助費他
3.活動費				
(1)本部活動費	40,000	40,000	0	
(2)広報部費	230,000	230,000	0	広報誌「かしわ」発行
(3)校外委員会費	40,000	10,000	△ 30,000	夏祭りパトロール
(4)学年委員会費	60,000	60,000	0	茶話会、家庭教育学級
(5)全体活動費	230,000	260,000	30,000	備品購入、ハレホール大会費他
4.分担金				
(1)各種分担金	25,000	25,000	0	市P連研修会
5.慶弔費				
(1)慶弔金	80,000	80,000	0	弔慰金、記念品代
6.積立金				
(1)備品購入積立金	30,000	30,000	0	別口座へ振替
(2)周年事業積立金	30,000	30,000	0	別口座へ振替
7.埼玉県PTA団体連合会保険				
(1)PTA団体傷害保険	80,000	70,000	△ 10,000	県PTA休会の為市P連保険加入
8.県PTA会費				
(1)県PTA会費	50,000	0	△ 50,000	県PTA休会の為なし
9.学校協力費				
(1)進路対策費	150,000	150,000	0	進路活動、通信費
(2)環境整備費	150,000	150,000	0	式典装飾費、校内美化・緑化費
10.生徒活動支援金				
(1)生徒活動支援金	150,000	150,000	0	
11.予備費				
(1)予備費	175,600	99,618	△ 75,982	
合 計	1,720,600	1,564,618	-155,982	

(各項目流用可)

上記の通り提案いたします。

令和3年 4月 30日

志木市立志木中学校PTA 会長 佐藤 康治

志木市立志木中学校 P T A 役員・組織図(案)

会長	佐藤 康治	幹事	長田 步	幹事 (書記)	安田 美保子	顧問	木下 武三
副会長	市川 裕美子		原 香寿美		木村 照子		村田 敬吾
	小滝 由利子		神谷 愛		小林 智恵		中村 和子
会計	神里 由弥子		甲斐 智恵子	監事	上野 剛彦		
	獅子倉 晃子		芝本 行生				

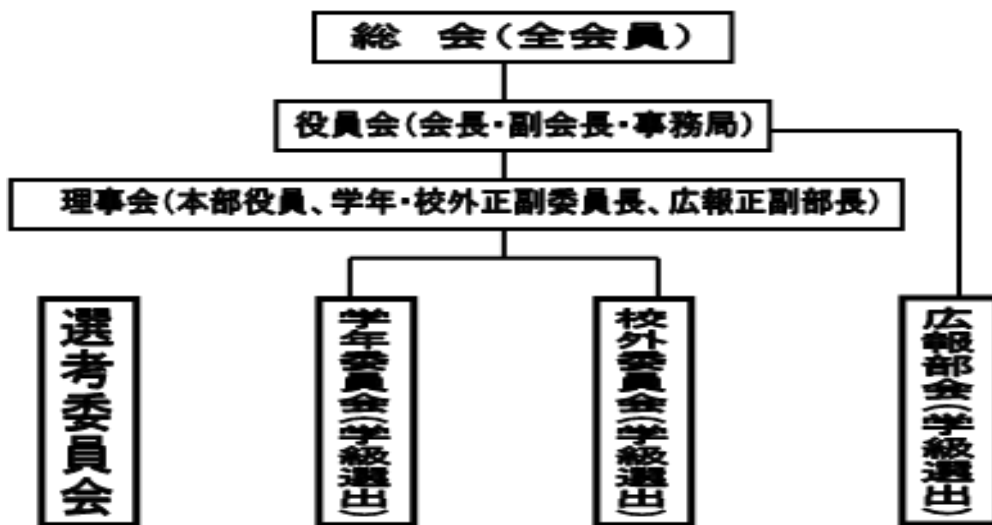
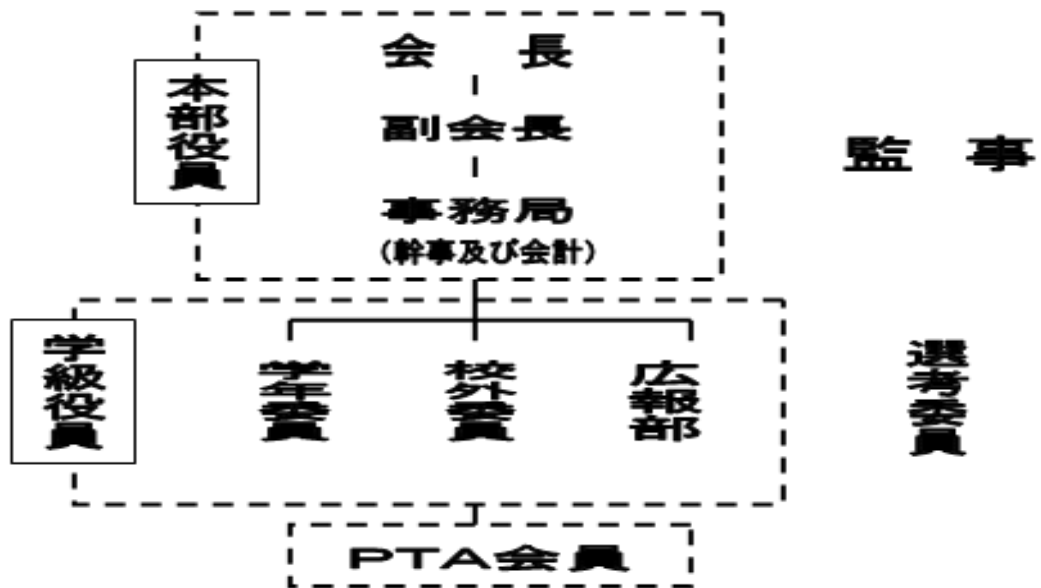

志木中学校 P T A 規約

(細則を含む)

第1章 総 則

(名称及び所在地)

第 1 条 本会は、志木市立志木中学校 P T A と称し、事務局を志木市柏町 3 丁目 2 番 2 号志木中学校に置く。

(目 的)

第 2 条 本会は、生徒の教育の向上と健全な育成を推進するとともに、会員相互の教養を高め親和を深めることを目的とする。

(活 動)

第 3 条 本会は、前条の目的を遂げるため、次の活動を行う。

- (1) 生徒の教育に関する相互研究活動
- (2) 生徒の健全育成に関する福祉と文化推進活動
- (3) 会員相互の研鑽と親和を深める活動
- (4) その他、目的達成に必要な活動

(資 格)

第 4 条 本会の会員は、次のとおりとする。

- (1) 志木市立志木中学校に在籍する生徒の保護者、またこれに係わる者
- (2) 志木市立志木中学校に勤務する教職員

(方 針)

第 5 条 本会は、教育を本旨とする民主団体として次の方針に従う。

- (1) 本会の会員は、すべて平等の義務と権利を有する。
- (2) 本会は、特定の政党や宗教に偏ることなく、また営利を目的とするような行為は行わない。
- (3) 本会、また本会役員の名で公私選挙の候補者を推薦しない。

第2章 会 計

(会 費)

第 6 条 会員は、年額 2, 5 0 0 円 (1 家庭あたり) の会費を納めるものとする。

ただし、特別事情のある者は、会費を減免することができる。また、途中の転入・転出については、細則による。

(経費)

第 7 条 本会の活動に要する経費は、会費、寄付金及びその他の収入によって充てられる。

(会計年度)

第 8 条 本会の会計年度は、4 月 1 日から翌年 3 月 3 1 日までとする。

第3章 役員

(本部役員)

第9条 本会には、会の運営にあたり次の本部役員を置く。

- (1) 会長 1名
- (2) 副会長 4名以内
- (3) 幹事 若干名
- (4) 会計 2名

2 本部役員は、他の役職また監事を兼ねることはできない。

3 幹事及び会計は、事務局を構成し本会の事務処理を行う。

(選出)

第10条 本部役員は、次により選出する。

- (1) 会長は、選考委員会の推薦により総会において選任する。
- (2) 副会長、幹事、会計は、会長が委嘱する。

(本部役員の任務)

第11条 本部役員の任務は、次のとおりとする。

- (1) 会長は、会務を総理し本会を代表する。
- (2) 副会長は、会長を補佐し会長に事故あるときは、その職務を代行する。
- (3) 幹事は、会長の指示に従って事務局を運営し、事務全般を掌理する。
- (4) 会計は、予算に基づき本会の会計事務を処理し、定期総会において、監事の監査を経た決算を報告する。

(委員及び部員)

第12条 本会には、会の運営にあたり、次により委員及び部員を置くものとする。

- (1) 委員及び部員は、各学級から互選により4名選出する。
- (2) 各委員及び部員は、各学級の会員を代表する。

(理事)

第13条 本会には、会の運営にあたり理事を置き、次により選任する。

- (1) 各正副委員長及び正副部長は、理事を兼ねる。

(監事)

第14条 本会には、会の会計を監査するため監事を2名置く。

- 2 監事は、選考委員会の推薦により総会において選任する。
- 3 監事は、会計を監査し、総会においてその結果を報告する。
- 4 監事は、必要に応じ各種会議に出席し、意見を述べることができる。

(任期)

第15条 各役員の任期は、翌年度の定期総会終了を以って任期満了とする。

ただし、再任は妨げない。

第4章 会 議

(種 類)

第16条 本会の会議は、総会、役員会、理事会、各委員会及び部会並びにその他の会議とする。

※別図参照

2 学校長は、必要に応じ各種会議に出席し、意見を述べることができる。

(総会及び臨時総会)

第17条 定期総会は、毎年4月もしくは5月に開催する。なお、必要に応じ会長の招集により、臨時総会を開くことができる。

(総会の審議規定)

第18条 総会は、次の事項を審議する。

- (1) 事業報告および事業計画の承認
- (2) 決算及び予算の承認
- (3) 規約の改廃
- (4) 人事案件の承認
- (5) その他の重要事項

(議 決)

第19条 総会の議決及び承認は、出席者の過半数によるものとする。

(顧 問)

第20条 特に功労のあった者を役員会の推薦により、総会において顧問に選任する。顧問は、会長の諮問に応じ各種会議に出席し、意見を述べることができる。

(役員会)

第21条 役員会は、会長、副会長、幹事、会計によって構成する。

(役員会の任務)

第22条 役員会の任務は、次のとおりとする。

- (1) 総会に提出する議案を立案・調整する。
- (2) 理事会に提出する議案を立案・調整する。
- (3) その他、必要な案件を審議する。

(理事会)

第23条 理事会は、本会の本部役員及び理事によって構成し、必要により会長が召集する。

2 理事会は原則公開とし、会員は、随時見学（傍聴）することができる。

(理事会の任務)

第24条 理事会の任務は、次のとおりとする。

- (1) 本会の目的達成に必要な計画を立てる。
- (2) 各委員会及び部会の事業計画等を審議し調整する。
- (3) 総会に提出する関係書類を作成する。
- (4) 必要な場合は、特別委員会を設置する。
- (5) その他、重要な案件を審議する。

(委員会及び部会)

第25条 学年委員会、校外委員会、広報部会は、各委員及び部員によって構成する。

2 各委員会及び部会は、各委員及び部員の互選により各正副委員長及び正副部長を選任する。

(委員会及び部会の任務)

第26条 学年委員会、校外委員会、広報部会の任務は、次のとおりとする。

- (1) 学年委員会は、学年・学級PTAを運営し、各学年・学級の意見等を掌握し理事会の場において提言する。また、お手伝い制度等を通して、会員の本会事業への参加を調整する。
- (2) 校外委員会は、校外における生徒の生活環境を良好に保全すると共に助言に努める。また、お手伝い制度等を通して、会員の本会事業への参加を調整すると共に志木市交通安全母の会の事業を行う。
- (3) 広報部会は、本会の情報や活動その他学校行事等取材し、広報紙等の発行により速やかに会員等に知らせる。

(選考委員会)

第27条 本会には、次により選考委員会を置く。

- (1) 選考委員会は、会長及び監事の候補者を選考し推薦する。
- (2) 本委員会の運用は、細則に定める。

第5章 規約の改廃及び細則等

(規約の改廃)

第28条 本規約の改廃は役員会で発議し、総会において出席者の過半数の賛成を要する。また、改正案は、総会3日前までに会員に配布する。

(細則)

第29条 本会の運営にあたり、細則を別に定める。また、細則はこの会の規約に反しない限りにおいて役員会で立案し、理事会の承認を持って定める。

第6章 個人情報の取扱い

(個人情報取扱い規定)

第30条 本会の運営にあたり個人情報の取扱いにおいて、個人情報取扱細則を別に定める。

附 則

平成 7 年 5 月 6 日	一部改正、同日施行
平成 8 年 5 月 2 日	一部改正、同日施行
平成 9 年 3 月 4 日	一部改正、同日施行
平成 16 年 4 月 2 8 日	一部改正、同日施行
平成 18 年 4 月 2 7 日	一部改正、同日施行
平成 19 年 4 月 2 6 日	一部改正、同日施行
平成 20 年 4 月 2 3 日	一部改正、同日施行
平成 30 年 4 月 2 6 日	一部改正、同日施行

P T A 規 約 細 則

1 選考委員会規程

- (1) 選考委員会は、次によって構成する。
- ア 各学年委員の互選により若干名選出する。
 - イ 本部役員の互選により若干名選出する。
 - ウ 教職員の互選により若干名選出する。
- (2) 選考委員会の正副委員長は、選考委員の互選による。
- (3) 選考委員長は、次期総会までに選考委員会を開き、会長及び監事候補者を選出する。
- (4) 選考委員長は、選考委員会を代表して総会において選考経過を報告し承認を得る。

2 慶弔規程

本会会員の慶弔（見舞い・報償を含む）については、次によるものとする。

- (1) 結婚祝金 教職員が結婚した場合 5, 0 0 0 円
- (2) 弔 慰 金 ① 会員（夫婦）、生徒の場合 5, 0 0 0 円+生花
② 教職員、本部役員及び理事の一親等（同居家族）
5, 0 0 0 円
- (3) 災害見舞 会員が災害等により、家族、家財等に損害を受けた場合は、見舞金として5, 0 0 0 円程度とする。ただし、広域災害の場合は、役員会で協議し決定する。
- (4) 記念品代 教職員が転任、退職した場合
- ① 在職期間 1～3年未満 3, 0 0 0 円
 - ② 〃 3年以上 5, 0 0 0 円
- (5) そ の 他 その他、特別な場合には、会長・副会長が協議のうえ決定する。

3 旅費規程

本会のP T A活動及び関係事業のため市外に出張した場合は、次により旅費を支給する。

- (1) 出張で、バス、電車等交通機関を利用したときは、その実費を支給する。
- (2) 自家用車を利用した場合は、バス、電車等交通機関を利用したものとして、その金額を支給する。
- ※出張は、公文書によるか会長から指示のある場合とする。

4 会費規程

途中で転入・転出したときは、1学期あたり800円とし、応分の会費を集金及び返金する。

5 個人情報取扱細則

(目的)

第1条 本細則は、志木市立志木中学校P T A（以下、「本会」という。）が保有する個人情報の適正な取り扱いと活動の円滑な運営を図るため、個人の権利・利益を保護することを目的に、

P T A役員名簿及びその他の個人情報データベース（以下、単に「個人情報データベース」という。）の取扱いについて本会規約第29条に基づき定めるものである。

（責務）

第2条 本会は個人情報保護に関する法令を遵守し、個人情報保護法に則って運用管理を行い、活動において個人情報の保護に努め、要配慮個人情報は取り扱わないものとする。

（管理者）

第3条 本会における個人情報データベースの管理者は、P T A会長とする。

（取扱者）

第4条 本会における個人情報データベースの取扱者は、理事会構成員とする。

（秘密保持義務）

第5条 個人情報データベースの管理者・取扱者は、職務上知ることができた個人情報をみだりに他人に知らせ、又は不当な目的に使用してはならない。その職を退いた後も同様とする。

（収集方法）

第6条 本会が取り扱う個人情報及び利用の同意については、P T A会長に書面で提出された、氏名、電話番号、その他必要とするもので同意を得た事とする。

（利用目的）

第7条 取得した個人情報は、次の目的のために利用する。

- (1) 会費集金、管理、その他の文書の送付
- (2) 会員名簿、委員会名簿の作成
- (3) 委員選出及び役員候補者選出、その他P T A活動実施のため

（利用目的による制限）

第8条 本会は、本人の同意を得ないで、前条の規定により特定された利用目的の達成に必要な範囲を超えて、個人情報を取り扱ってはならない。

（管理）

第9条 個人情報は管理者又は取扱者が保管するものとし、適正に管理する。

（廃棄）

第10条 不要となった個人情報は管理者立会いのもとの、適正かつ速やかに廃棄するものとする。

（保管及び持ち出し等）

第11条 個人情報データベース、個人データを取り扱う電子機器等については、ウイルス対策ソフトを入れるなど適切な状態で保管することとする。また、持ち出す場合は、電子メールでの送付も含め、ファイルにパスワードをかけるなど適切に行うこととする。

（第三者提供の制限）

第12条 個人情報は次にあげる場合を除き、本人の同意を得ないで第三者に提供してはならない。

- (1) 法令に基づく場合
- (2) 人の生命、身体又は財産の保護のために必要な場合
- (3) 公衆衛生の向上又は児童の健全育成の推進に必要な場合

(4) 国の機関もしくは地方公共団体又はその委託を受けた者が法令の定める事務を遂行することに対して協力する必要がある場合

(第三者提供に係る記録の作成等)

第13条 個人情報を第三者（前条各号の場合及び県、市役所、区役所を除く）に提供したときは、次の項目について記録を作成し保存する。

- (1) 第三者の氏名
- (2) 提供する対象者の氏名
- (3) 提供する情報の項目
- (4) 対象者の同意を得ている旨

(第三者提供を受ける際の確認等)

第14条 第三者（前条各号の場合及び県、市役所、区役所を除く）から個人情報の提供を受けるときは、次の項目について記録を作成し保存する。

- (1) 第三者の氏名
- (2) 第三者が個人情報を取得した経緯
- (3) 提供を受ける対象者の氏名
- (4) 提供を受ける情報の項目
- (5) 対象者の同意を得ている旨（事業者でない個人から提供を受ける場合は記録不要）

(情報開示等)

第15条 本会は、本人から、個人情報の開示、利用停止、追加、削除を求められたときは、法令に沿ってこれに応じる。

(漏えい時等の対応)

第16条 個人情報データベースを漏えい等（紛失含む）したおそれがあることを把握した場合は、直ちに管理者である会長に報告する。

(研修)

第17条 本会は、PTA役員に対して、定期的に、個人データの取扱いに関する留意事項について、研修を実施するものとする。

(苦情の処理)

第18条 本会は、個人情報の取扱いに関する苦情の適切かつ迅速な処理に努めなければならない。

(改正)

第19条 本会の志木中学校PTA個人情報取扱細則は、理事会において改正する。

附則

平成30年4月26日より施行する。

P T A 連 合 会 保 険 制 度 に つ い て

P T A 団 体 傷 害 保 険

P T A 主 催 ま た は 共 催 す る 行 事 (注 1) 参 加 中 、 ま た は 当 該 行 事 に 参 加 す る た め の 自 宅 と 行 事 会 場 と の 通 常 の 往 復 途 上 に お い て 、 補 償 の 対 象 と な る 方 (注 2) が 被 っ た 傷 害 を 補 償 す る も の 。

注 1 : P T A が 主 催 す る 行 事

P T A が 日 本 国 内 で 企 画 ・ 立 案 す る 行 事 で 、 P T A 会 則 に 基 づ く 手 続 き を 経 て 決 定 さ れ た も の

注 2 : 補 償 の 対 象 と な る 方

1. P T A 会 員 及 び そ の 学 校 に 通 学 す る 生 徒 (た だ し 日 本 ス ポ ー ツ 振 興 セ ン タ ー 法 給 付 対 象 傷 害 は 除 く)
2. P T A 会 員 の 同 居 の 親 族
3. P T A 行 事 へ の 参 加 が 事 前 に P T A よ り 認 め ら れ て い る 方

P T A 賠 償 責 任 保 険

保 険 期 間 中 に 発 生 し た 、 P T A 管 理 下 (注 1) に お け る 以 下 の 賠 償 責 任 を 填 補 す る も の 。 (賠 償 金 等 の 支 払 い に 際 し て は 、 あ ら か じ め 保 険 会 社 の 承 認 が 必 要 と な る 。)

① P T A 活 動 に 伴 う 賠 償 責 任

P T A が P T A 活 動 の 遂 行 に 起 因 し て 、 P T A 活 動 参 加 者 や 第 三 者 に 損 害 を 与 え て 、 法 律 上 の 賠 償 責 任 を 負 担 し た 場 合 の 保 険 金 。

② 保 管 物 に 係 わ る 賠 償 責 任

P T A が 第 三 者 か ら 借 用 し た ス ポ ー ツ 用 具 な ど の 財 物 (保 管 物 と い う) を 損 壊 ・ 紛 失 し 又 は 盗 取 さ れ た こ と に よ り 、 法 律 上 の 賠 償 責 任 を 負 っ た 場 合 の 保 険 金 。

注 1 : 「 P T A 管 理 下 」 と は 、 P T A の 指 揮 監 督 及 び 指 導 下 に お い て 、 「 P T A 活 動 」 を 行 っ て い る 場 合 を い う 。 た だ し 、 P T A 活 動 へ 参 加 す る た め の 所 定 の 場 所 と 自 宅 と の 往 復 途 上 は 「 P T A 管 理 下 」 に は 含 ま れ な い 。

附 則

令 和 3 年 3 月 4 日 一 部 改 正 、 同 日 施 行

志木市立志木中学校 P T A 事務局

〒353-0007

志木市柏町 3-2-2

志 木 市 立 志 木 中 学 校 内

0 4 8 - 4 7 1 - 0 1 4 3